

FISCALÍA LOGRA EFICIENCIA DEL 100% EN CAPTURA Y VINCULACIÓN EN CASOS DE LINCHAMIENTO

En los últimos seis años, el 100 por ciento de las ordenes de aprehensión cumplidas por la Fiscalía General del Estado (FGE) y detenciones en flagrancia por casos de linchamiento, terminaron con el agresor siendo vinculado a proceso, prueba de la eficiencia en los procedimientos de captura de personas que han cometido este delito desde 2019. **PÁG. 16-17**



LAS CIFRAS DE LA BARBARIE (2019-2024)

29
Linchamientos

MODALIDAD

Golpes: 13
No sabe: 7
Varios: 3
Quemados: 2
Arma de fuego: 2
Arma blanca: 2

DETENIDOS

28
Aprehensión
7
En flagrancia
35
Vinculados a proceso
14
Con sentencia (40%)

VÍCTIMAS

42
Total
41
Hombres
1
Mujer

EDAD

19
31-40 años (45%)
12
21-30 años (28%)
4
41-50 años
2
15-20 años
5
Edad desconocida

LUGAR DE INCIDENCIA

5
Puebla
2
San Martín Texmelucan
2
Tecamachalco

EN TIROTEO, CAPTURAN A CUATRO DE LA BARREDORA; ABANDONARON CUERPOS QUEMADOS

PÁGINAS 00



LUPITA CUAUTLE ENTREGA 260 UNIFORMES Y CERTIFICADOS A POLICÍAS EN SAN ANDRÉS CHOLULA



EN SAN PEDRO CHOLULA, DETIENEN A ACOSADOR CALLEJERO

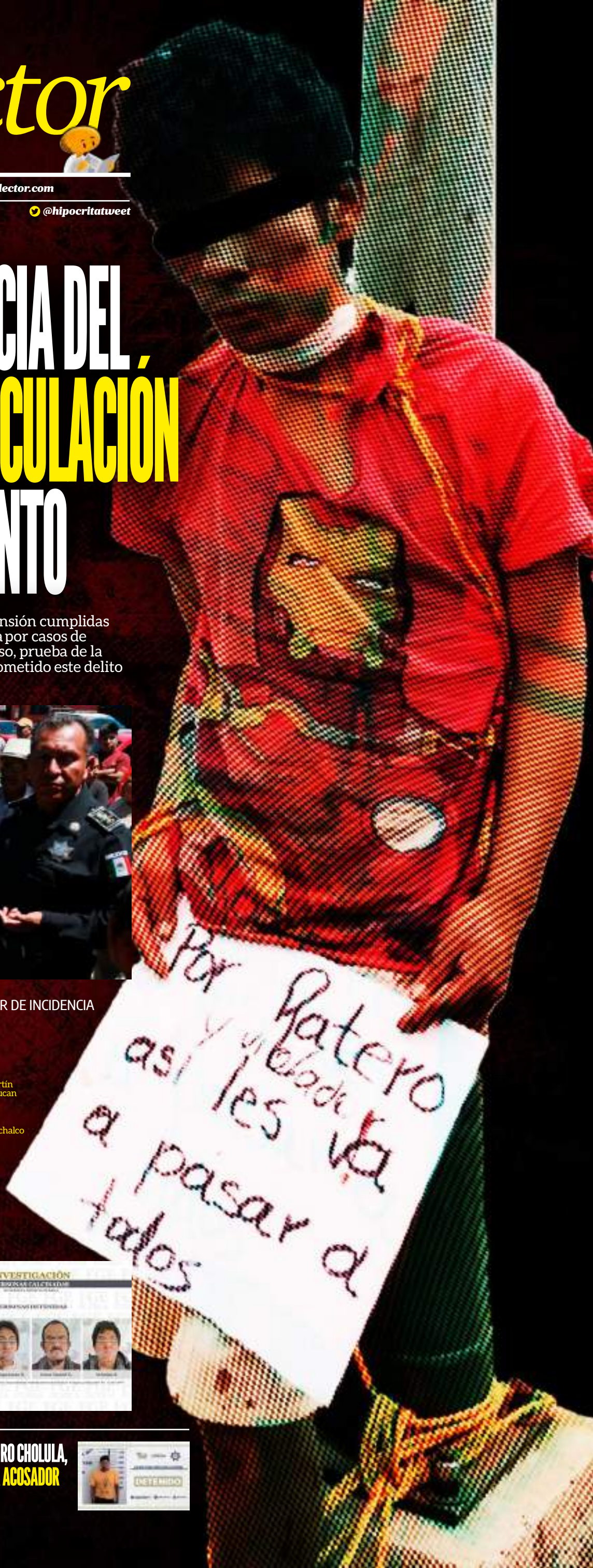

hipócrita lector

Los tiempos de la novela poblana



facebook.com/hipocritalector

VIERNES 25 DE OCTUBRE DE 2024 | Año 002 | Número 669 | www.hipocritalector.com

@hipocritatweet

MODERNIZARÁN 400 PUNTOS Y HABRÁ 45% MÁS INTERSECCIONES

PEPE CHEDRAUI LANZA AMBICIOSA REINGENIERÍA EN SISTEMA DE SEMÁFOROS

La sustitución de 400 semáforos con tecnología LED, el incremento a un 45 por ciento las intersecciones semaforizadas en la ciudad, así como adherir 141 polígonos de la ciudad al Sistema de Gestión Centralizada de Tránsito, fueron algunos de los compromisos del alcalde de Puebla, José Chedraui Budib, para el nuevo contrato que se otorgará en la ciudad para la operación de la red semafórica en el municipio de Puebla. **Págs. 4-5**

LA NUEVA APUESTA EN SEMAFORIZACIÓN

Sustitución: 400 puntos con tecnología LED	Semáforos peatonales: 400 (Tecnologías para discapacitados)
Modernización: 400 intersecciones	Nuevas intersecciones: 141
Intersecciones semaforizadas: 1,027	Intersecciones integradas al sistema: 28%
Incremento propuesto: 45%	

PASOS A SEGUIR

- Se separa servicio de la concesión de alumbrado
- Habrá nueva licitación



“Necesitamos contar con una semaforización inteligente donde se pueda verificar qué tanto tiempo necesita un peatón, un adulto mayor, una persona con discapacidad para cruzar la calle tranquilamente. Con la finalidad de fortalecer la seguridad peatonal y accesibilidad universal, se instalarán un total de 400 semáforos peatonales en 100 intersecciones de la capital con tecnologías accesibles para personas con discapacidad, a través de semáforos audibles”

JOSÉ CHEDRAUI BUDIB
Alcalde de Puebla

APARECE OTRA DEUDA EN EL AYUNTAMIENTO; SE DEBEN 100 MDP A PROVEEDORES EN INFRAESTRUCTURA **Págs. 4-5**

OPOSITORES A LALO RIVERA TRUENAN POR SESIÓN A ESCONDIDAS DEL COMITÉ MUNICIPAL CAPITALINO **Pág. 8-9**



“Eso tiene otra connotación al interior, esos dieciséis o el número de personas que sean las que votaron, o dijeron sí al Consejo Estatal para que elija a la próxima dirigencia finalmente traicionaron a los militantes. Sería bueno saber quiénes son esos dieciséis para que la militancia conozca quiénes son los responsables de haberles arrebatado el derecho a votar”

RAFAEL MICALCO MÉNDEZ
Diputado local del PAN



“Cada quien tendría que asumir sus responsabilidades al tomar una decisión de esta forma, en lo personal siempre he peleado que sea la militancia quien decida porque al final de cuentas nos están quitando ese derecho como militantes, el tomar una decisión de quien queremos que nos dirija como presidente del partido a nivel estatal”

GUADALUPE CUAUTLE
Alcaldesa de San Andrés Cholula



“Literal se reunieron en lo oscuro como todos los acuerdos que hizo @eduardorivera01 para hacernos el grandísimo favor de ser nuestro candidato a gobernador”

MÓNICA RODRÍGUEZ DELLA VECCHIA
Exdiputada local del PAN

CHOCAN EN EL CONGRESO LOCAL POR ELECCIONES EN VENUSTIANO CARRANZA Y CHIGNAHUAPAN

Pág. 10



CARLOS LUNA REGRESA AL CCU TRAS 15 AÑOS CON LA EXPOSICIÓN ENTRE ÓSMOSIS Y FUSIÓN

La exposición, compuesta por 36 obras que incluyen 74 piezas, estará disponible hasta el 23 de febrero de 2024. La muestra reúne creaciones elaboradas durante los últimos 30 años de su carrera.

Pág. 22

UN PINTOR CUBANO QUE BAILA GUAGUANCÓ

Mario Alberto Mejía
La Quinta Columna Pág. 2-3

FUNDAÇÃO NACIONAL DE ARTES
funarte

MINISTÉRIO DA
CULTURA

GOVERNO FEDERAL
BRASIL
UNIÃO E RECONSTRUÇÃO

**IBER
MÚSICAS**

**CONEXIONES
CULTURALES
LATINOAMERICA**

EU ANDAVA
COMO SE FOSSE

Voaz

hipócrita lector Viernes 25 de Octubre de 2024

MIACE

EST. **jazzland** 23
LAS PIADOSAS

Av. 22 Oriente 1204
El Alto, Puebla, Pue.

Noviembre
VIERNES 8
9:00 p.m.



MARIO ALBERTO MEJÍA

LA QUINTA COLUMNA

En un relato maravilloso llamado *El otro*, el viejo Borges se sienta en la banca de un parque en Cambridge, al norte de Boston, y descubre que el joven que se ha sentado a su lado, silbando en el estilo criollo una pieza —*La tapera*, de Elías Regules— es él mismo.

El diálogo entre ambos es circular, pues el viejo Borges le dice al joven Borges lo que será de su vida casi al detalle.

Esto viene a colación porque en la política nacional estamos viviendo un extraño fenómeno plagado de analogías con el relato de Borges.

Vea el hipócrita lector:

Andrés Manuel terminó su período presidencial y se retiró a la vida privada, pero otro Andrés Manuel —su hijo—, muchos años más joven, está ocupando su lugar imperceptible, pero tronantemente.

Andrés Manuel hizo su equipaje y se fue a algún lugar del mundo.

Nadie sabe dónde pernocta ni a qué hora toma la siesta.

Es claro que no está en su quinta de Palenque.

(Varios reporteros han ido a buscarlo ahí sin la menor suerte).

Tampoco parece estar en su casa de Tlalpan.

Afuera de su privada o pequeño fraccionamiento no está la Guardia Nacional ni el ejército.

Una modesta patrulla de la alcaldía cuida seguramente a Beatriz Gutiérrez Müller y a su hijo Jesús Ernesto.

Pero de Andrés Manuel nada se sabe.

(Es un decir).

Porque Andrés Manuel está más vivo que nunca a través de su hijo Andrés Manuel, quien maneja con gran habilidad el partido Morena, cuya presidenta es Luisa María Alcaide.

En cada asamblea, dicen los reporteros asignados a esa fuente, los morenistas puros se toman más *selfies* con Andrés Manuel que con Luisa María.

Son más los abrazos que llueven en su milpa.

Y de un tiempo a esta parte, la “línea” de Andrés Manuel sale de la boca de Andrés Manuel.

Es claro que el hijo sabe dónde está el padre.

Incluso podría creerse que es de los pocos que lo ven y hablan con él.

Hay severas dudas borgianas que conducen a creer que ambos habitan la misma casa y que conversan largamente.

Por eso queda claro que lo que dijo Andrés Manuel en una reunión privada con diputados y senadores de Morena es una verdad brutal: “Hay que cuidar el legado del líder de este movimiento, y el líder de este movimiento se llama Andrés Manuel López Obrador”.

Andrés Manuel conversa con Andrés Manuel a la sombra de una ceiba



Imaginemos a Andrés Manuel sentado con Andrés Manuel en una banca de una casa con jardín, y hablando del pasado, el presente y el porvenir.

Recreando, ambos, a su manera, ese maravilloso relato de Borges intitulado “El otro”.

Un pintor cubano que baila guaguancó. El 25 de noviembre de 2016, el gran pintor cubano Carlos Luna inauguró una exposición suya en Oaxaca y presentó el libro alusivo a su obra, libro al que fui convocado como comentarista.

Ya por la noche, rodeados de sus cuadros, cenábamos y brindábamos cuando Alejandra Gómez Macchia nos anunció que había muerto Fidel Castro, tan odiado por Carlos y su familia cubana.

Ahí estaban, entre otros, la brillante Claudia Luna, su esposa, y el gobernador Gabino Cué.

Este jueves, en Puebla, Carlos Luna inaugurará una exposición maravillosa en la Galería de Arte del Complejo Cultural Universitario de la BUAP, misma que permanecerá varias semanas.

Como un homenaje a su talento, me permito reproducir las líneas que leí aquella noche oaxaqueña:

La obra de Carlos Luna me recuerda inevitablemente a una isla rodeada de agua: Cuba. Y a una ciudad con una delirante calle llamada Obispo: La Habana. Y a un escritor que hubiera estado feliz —regocijado— viendo, por ejemplo, *El Gran Mambo*: Guillermo Cabrera Infante. De él son estas líneas con las que quiero abrir mi participación porque me recuerdan a esa isla rodeada de agua que tanto tiene que ver con Carlos Luna y con su obra:

Las islas surgieron del océano, primero como islotes aislados, luego los cayos se hicieron montañas y las aguas bajas, valles. Más tarde las islas se reunieron para formar una gran isla que pronto se hizo verde donde no era dorada o rojiza. Siguieron surgiendo al lado las islitas, ahora hechas cayos y la isla se convirtió en un archipiélago: una isla larga junto a una gran isla redonda rodeada de miles de islitas, islotes y hasta otras islas. Pero como la isla larga tenía una forma definida, dominaba el conjunto y nadie ha visto el archipiélago, prefiriendo llamar a la isla isla y olvidarse de los miles de cayos, islotes, isletas que bordean la isla grande como coágulos de una larga herida verde.

Ahí está la isla, todavía surgiendo de entre el océano y el golfo: ahí está”.





Carlos Luna quiere perseverar en su obra: sus gallos eternamente quieren ser gallos. Su Gran Mambo es una invitación a ese ejercicio. La obra de Carlos Luna es producto, sin embargo, de otras experiencias visuales. Su cerebro y sus ojos están conectados por algo que podría ser una limitación para algunos, no para él.

El libro que hoy presentamos es una prueba contundente de que el arte de Carlos Luna no sólo tiene que ver con la pintura o la escultura, sino con el alma misma del artista: un alma que se niega a despojarse de los elementos que lo vienen marcando desde niño.

Tiene razón Bárbaro Martínez cuando escribe en el ensayo que abre el libro que “Luna insiste en narrar una historia personal, que se transforma en una crónica y no depende de impresiones sensoriales. Luna —nos dice— intenta articular una poética que no está completamente relacionada con el mundo de las impresiones. Los elementos representados en (*El Gran Mambo*), como ojos, tijeras, cuchillos, bocas abiertas, zapatos, piernas, flores, gallos, cafeteras, genitales, teléfonos, manos, una deidad yoruba (*Elegbá*), aviones, y suplementos verbales, entre otros, no son meras referencias físicas y ópticas a estos objetos, sino más bien renombramientos. Esto se relaciona con el hecho de que el poder de Ifá está en la lengua, en renombrar las cosas, en volver a dotarlas de alma”.

Hasta aquí la cita de Barbarito Martínez, como cariñosamente llama Carlos Luna al crítico de arte. Borges lo escribió a su manera:

“Si (como afirma el griego en el *Cratilo*) / el nombre es arquetipo de la cosa / en las letras de rosa está la rosa / y todo el Nilo en la palabra Nilo”.

En otro texto luminoso —*Borges y yo*—, el poeta y narrador argentino lo dice más claramente:

“Spinoza entendió que todas las cosas quieren perseverar en su ser; la piedra eternamente quiere ser piedra y el tigre un tigre”.

Carlos Luna quiere perseverar en su obra: sus gallos eternamente quieren ser gallos. Su *Gran Mambo* es una invitación a ese ejercicio. La obra de Carlos Luna es producto, sin embargo, de otras experiencias visuales. Su cerebro y sus ojos están conectados por algo que podría ser una limitación para algunos, no para él. Así me lo dijo en una entrevista que le hice hace algún tiempo:

“Cuando estoy viendo un formato grande en un espacio cerrado mi ojo tiende a reducirlo. Lo descubrió un doctor que me hizo un examen del cerebro. Me dijo que mi cerebro, cuando se concentra en un objetivo, tiende a desechar lo que no necesita para actuar. Y el ojo lo reduce”.

Esta manera de mirar el mundo nos explica muchas cosas de su pintura. Los cuadros de Luna no se pueden ver sólo de lejos: hay que acercarse a ellos con una mirada microscópica: la mirada que el artista nos presta para ver su obra.

Luna quiere llenar todo el espacio. Padece, faltaba más, del célebre “horror al vacío”. No le gusta dejar un solo hueco. No podría ser de otra manera: los cubanos son barrocos por naturaleza.

Como Marcel Proust, como José Lezama Lima, Luna padece asma desde niño. Su abuela Juliana, con quien pasó algunos de los mejores años de su vida, lo ayudaba cuando era víctima del *hongus focus*. “¡Respira, respira, contrólate!”, le gritaba para darle ánimos. Y así salía de sus crisis. Cuando Luna me narró esa escena no pude dejar de pensar en unas líneas vibrantes de Lezama Lima sobre el asma: “Vivo como los suicidas, me sumerjo en la muerte y al despertar me entrego a los placeres de la resurrección. Mi asma llega hasta mí en dos ondas: primero, desaparece por debajo del mar, y luego arriba al gran acuario donde todos los peces saborean el mundo.

(...) Me consuela pensar en la infinita cofradía de grandes asmáticos que me ha precedido. Séneca fue el primero. Proust, que es de los últimos, moría tres veces cada noche para entregarse en las mañanas al disfrute de la vida. Yo mismo soy el asma, porque a la disnea de la enfermedad he sumado también la disnea de la inmovilidad. Aquí estoy, en mi sillón, condenado a la quietud, ya peregrino inmóvil para siempre. Mi único carruaje es la imaginación, pero no a secas: la mía tiene ojos de lince”.

Esta larga cita se reencuentra con Luna en la última imagen. Y es que este pintor, como la imaginación del gran poeta cubano, también tiene ojos de lince. Con ellos captura todos los días imágenes entrañables ligadas a sus dos abuelas, a su padre esquizofrénico, a sus pasos de baile en los barrios calientes de La Habana:

“Mi’jo, cántale a la vida, porque puede ser muy jodida”, le decía su abuela Ramona. Y vaya que Carlos le hizo caso. Ahí está su obra como muestra: la obra de un hombre infinitamente feliz. Juliana, su otra abuela, además de llenarlo de vida le contaba historias todo el tiempo. Y de ahí sacaba frases formidables. “Eres un espíritu viejo en un cuerpo niño”, le decía detrás de su vieja máquina de coser Singer. Aunque hubo días en que también le compartió tristezas: “No importa que yo no pueda salir de este país. Estoy como en una prisión, pero mi mente y mi espíritu son libres. Nadie los puede apresar.”

Sus dos abuelas están presentes en todo lo que dibuja, pinta o esculpe. Hay en su obra una celebración permanente. Barbarito Martínez lo dice mejor: “*El Gran Mambo* es una especie de construcción sublime de una crónica de viaje desde Cuba en los años 80, pasando por México, hasta su llegada y establecimiento en Estados Unidos de América, ya en este siglo. En este contexto narrativo, la trascendencia implica una autoexploración personal”.

A esa primera autoexploración hace alusión Carlos Luna en la entrevista que me dio en la ciudad de Puebla:

“Crecí rodeado de tradiciones. Mi familia era un matriarcado. Mi abuela Juliana ponía las cosas en orden. Cuando se casa con mi abuelo, éste compra una máquina de coser Singer. Mi abuela había sido educada para ser un ama de casa exquisita: sabía cocinar, bordar, había estudiado en un colegio católico en La Habana para ser un modelo de esposa. Pero mi abuela decía: ‘soy católica, apostólica, romana y ‘chambelonera’, porque soy cubana’. A Juliana le encantaba el café. Era muy celosa con su café. Cuando mi abuelo compra la Singer, se la arman y le dice: ‘Mira, Juliana, aquí está la Singer, la mejor máquina de coser, bla-bla-bla...’. Entonces mi abuela le da un sorbo a su café, y le dice: ‘Genaro, si usted necesita compostura, contrate un sastre. Yo no coso para nadie’. Te estoy hablando de 1937. Mi abuela volvió a coser el día que nací. Fue a verme al hospital. Vio que todo estaba bien, y dijo: ‘Él es especial’. Entonces sacó sus ‘agujitas’ y se puso a tejer unas chambritas”.

Desde algún cielo tropical doña Juliana debe estar mirando a su nieto con los ojos felices, satisfecha, oronda, segura de que tenía razón cuando dijo “él es especial”. Vaya que lo es. Por eso estamos aquí reunidos, querido Carlos, para celebrar las bodas de la experiencia y la inocencia en todo lo que tocas y pintas y dibujas.



ESTIMA INCREMENTAR EN 45% LAS INTERSECCIONES MONITORIZADAS

PEPE CHEDRAUI LANZA REINGENIERIA EN SEMÁFOROS, MODERNIZACIÓN Y AMPLIACIÓN DE PUNTOS

El alcalde José Chedraui Budib anunció la sustitución de semáforos por tecnología LED y la integración de 141 polígonos al Sistema de Gestión Centralizada de Tránsito. El proyecto incluye medidas para mejorar la seguridad peatonal y la gestión del flujo vehicular.

Iván Rivera

La sustitución de 400 semáforos con tecnología LED, el incremento de las intersecciones semaforizadas de la ciudad a 45 por ciento, así como adherir 141 polígonos de la ciudad al Sistema de Gestión Centralizada de Tránsito, fueron algunos de los compromisos del alcalde de Puebla, José Chedraui Budib, para el nuevo contrato que se otorgará en la ciudad para la operación de la red semafórica.

La nueva licitación, no contemplará en un mismo contrato el servicio de semaforización y el de alumbrado público, como ocurrió en la pasada administración, toda vez que el edil brindará este servicio de forma separada a través de dos empresas para brindar un mejor servicio.

En la administración de Eduardo Rivera Pérez, fueron las compañías Traffic Light y Engintra, Ingeniería Integral, como consorcio, quienes se encargaron de ambos servicios y

recibieron en total 732.8 millones de pesos a través de un contrato multianual, cuyo costo se encareció 16.6 por ciento en relación a la administración de Claudia Rivera.

De acuerdo con David Aysa de Salazar, secretario de Movilidad e Infraestructura municipal, en la administración de Pepe Chedraui mantendrán las labores de mantenimiento permanente en mil 027 intersecciones semaforizadas e impulsarán el Programa de Cruces Seguros en 10 secciones para evitar incidentes entre peatones y vehículos.

El anuncio ocurrió en el Centro de Monitoreo Semafórico, donde el alcalde Pepe Chedraui destacó que el proyecto de su administración adecuará la infraestructura vial a las necesidades actuales.

Chedraui explicó que, de las mil 027 intersecciones con semáforos, actualmente 28 por ciento están conectadas a un sistema de monitoreo centralizado, pero con la modernización, se espera ampliar la cobertura del sistema de gestión de tránsito a



El programa contempla cambios en el sistema de semáforos en toda la ciudad. | Foto: Agencia



45 por ciento, para un control más preciso del flujo vehicular.

“Necesitamos contar con una semaforización inteligente donde se pueda verificar qué tanto tiempo necesita un peatón, un adulto mayor, una persona con discapacidad para cruzar la calle tranquilamente. Con la finalidad de fortalecer la seguridad peatonal y accesibilidad universal, se instalarán un total de 400 semáforos peatonales en 100 intersecciones de la capital con tecnologías accesibles para per-

sonas con discapacidad, a través de semáforos audibles”, detalló.

El mejoramiento en la red semafórica ocurre luego de que, en la administración de Eduardo Rivera, sólo se destinaron 207 millones de pesos para la semaforización, un recurso que en su momento fue criticado por regidores como Leobardo Rodríguez Juárez.

El morenista exhibió que dicho recurso era insuficiente para solucionar el problema de raíz, toda vez que en el gobierno de

Luis Banck fue heredado un proyecto que requería una inversión de más de 600 millones de pesos para centralizar todo el sistema semafórico.

Según Rodríguez, al no contar con semáforos homologados al mismo centro de mando –pues el proyecto no contempló la sincronización de toda la red semafórica–, el problema en la administración panista siguió sin resolverse de fondo, al no renovar el parque semafórico de la ciudad con la misma tecnología.

Este proyecto de homologación fue una promesa del alcalde Pepe Chedraui durante campaña, quien en el mes de abril señaló que, aunque el tema del transporte público le compete al estado, desde el municipio se llevará a cabo un proyecto integral de semaforización con tecnología, donde desde una misma base de control se podrán monitorear este y otros servicios públicos.



ALCANCES DEL NUEVO CONTRATO DE SEMAFORIZACIÓN CON PEPE CHEDRAUI:

- **Sustitución de semáforos:** 400 semáforos serán reemplazados por tecnología LED.
- **Intersecciones a intervenir:** 100 intersecciones de la ciudad serán modernizadas.
- **Semáforos peatonales a instalar:** 400 con tecnologías accesibles para personas con discapacidad.
- **Intersecciones** que se integrarán al Sistema de Gestión Centralizada de Tránsito: 141
- **Número total** de intersecciones semaforizadas en la ciudad: mil 027 intersecciones.
- **Porcentaje actual** de intersecciones integradas al sistema de monitoreo centralizado: 28%.
- **Incremento en el monitoreo** de la red semafórica: La iniciativa aumentará el monitoreo centralizado en 45%.
- **Programa de Cruces Seguros:** Se intervendrán 10 intersecciones adicionales para prevenir accidentes.

DEUDA DE ADMINISTRACIÓN PANISTA COMPLICA ARRANQUE DE LA NUEVA ADMINISTRACIÓN

SALE MÁS DEUDA DE ADÁN DOMÍNGUEZ: DEBEN 100 MDP EN INFRAESTRUCTURA

El regidor **Leobardo Rodríguez Juárez** informó que la deuda corresponde a obras concluidas y en proceso, lo que afectará el inicio de la nueva administración. El déficit financiero se analizará en noviembre.

Cirilo Calderón

La Secretaría de Movilidad e Infraestructura del ayuntamiento de Puebla registra un adeudo de 100 millones de pesos a sus proveedores, reveló el regidor Leobardo Rodríguez Juárez quien señaló que estos pasivos fueron heredados por la administración pasada que encabezó Adán Domínguez Sánchez.

Durante la instalación de la Comisión de Infraestructura, Movilidad y Servicios Públicos, el regidor de Morena exhibió que dicho monto fue proporcionado por la propia dependencia municipal, luego del cambio de administración.

Leobardo Rodríguez señaló que esta cantidad corresponde únicamente a temas de infraestructura, específicamente a algunas obras concluidas y otras que están en proceso, sin embargo, no se tiene el listado exacto.

El presidente municipal de la capital, José Chedraui Budib, señaló que el hoyo financiero que dejaron los panistas Eduardo Rivera y Adán Domínguez oscila entre los 480 y 680 millones de pesos.

Durante el desarrollo de la Comisión, el morenista indicó que esta situación dificultará el actuar de la dependencia al arranque de la administración, así como ocurre en otras áreas de la administración.

No obstante, la Secretaría de Movilidad e Infraestructura podrá seguir desempeñando algunas acciones, pero el recurso provendrá de las aportaciones federales, puesto que la administración saliente no dejó los suficientes en caja.

“Evidentemente, lo ideal hu-

“Evidentemente, lo ideal hubiera sido que al llegar la nueva administración se hubiera podido disponer de todos los recursos, qué es lo que hemos estado viniendo diciendo, es dinero que tuvo que invertir”.

LEOBARDO RODRÍGUEZ JUÁREZ
Regidor de Puebla

biera sido que al llegar la nueva administración se hubiera podido disponer de todos los recursos, qué es lo que hemos estado viniendo diciendo, es dinero que tuvo que invertir”, externó.

Asimismo, Rodríguez Juárez explicó que los primeros días de noviembre se podrá conocer el monto total del déficit financiero que dejó la administración del panista Adán Domínguez Sánchez, con la presentación de los estados financieros correspondientes al bimestre septiembre-octubre.

Dicho análisis se realizará al seno de la Comisión de Patrimonio y Hacienda Pública Municipal que preside Francisco Javier Ayala Gutiérrez y está integrada por Leobardo Rodríguez, María Esther Ortiz Pérez, Gabriel Biestro Medinilla y Carlos Montiel Solana.

Este miércoles el Cabildo de Puebla dio un paso decisivo en la búsqueda de soluciones a la crisis económica que heredó en el Ayuntamiento el exalcalde sustituto Adán Domínguez Sánchez, al aprobar de manera unánime una solicitud para que la Secretaría de Finanzas del estado explore la posibilidad de brindar recursos al municipio provenientes del Fondo de Estabilización de los Ingresos de las Entidades Federativas (FEIEF).



El Cabildo detectó las graves anomalías en las finanzas. | Foto: Agencia



MACHETITOS

LA AMENAZA DEL MOCO

“Quiero decirles al señor gobernador (Sergio Salomón) y al señor (Alejandro) Armenta que pongan sus cartas y que se elijan bien porque los 11 mil 500 habitantes que dieron su confianza hacia mí están muy enojados. Yo los he podido calmar, pero si no se resuelve esto como marca la ley, quiero decirles que si el tigre despierta yo no tengo nada que ver”. Esas palabras no fueron pronunciadas por un líder político que cuente con solvencia política o moral. Tampoco por un destacado luchador social. Ni por un hombre que haya construido un fuerte arraigo, siendo ejemplo para un municipio o la sociedad. Esa amenaza fue pronunciada el 21 de junio pasado por **Juan Lira Maldonado**, ampliamente conocido en los círculos criminales como *El Moco*, en una rabieta luego de que el Instituto Electoral del Estado de Puebla anulara las elecciones municipales en Chignahuapan. Juan Lira es un tipo que goza de una amplia fama en esa región de la Sierra Norte, pero no por su lucha política y social sino por sus presuntas actividades criminales. Hace unos días, por ejemplo, la Fiscalía General del Estado confirmó que hay varias carpetas de investigación abiertas en contra el sujeto, a quien se responsabiliza —entre otras lindezas— de actividades ligadas al huachicol y ser, supuestamente, el responsable de un ataque artero contra agentes ministeriales de la zona. “Esas investigaciones a las que yo me refería, no son una, son más de una y están en curso”, fueron las palabras del fiscal **Gilberto Higuera Bernal** a pregunta expresa de un reportero tras conocerse la decisión del Congreso del estado de designar a un Concejo Municipal en ese lugar para impedir el vacío de autoridad tras la decisión del Tribunal Electoral del Estado de Puebla de confirmar la anulación la elección. La Sala Regional del Tribunal Electoral del Poder Judicial de la Federación determinó echar abajo dicha nulidad y nuestro personaje, ni tardo ni perezoso, se presentó con su turba de malandrines para tomar el Palacio Municipal. La pelea para impedir que un presunto delincuente, toda una fichita, asuma el control de un municipio clave en la Sierra Norte todavía no ha concluido e irá para largo. Por lo mientras, la dirigencia estatal de Morena anunció que recurrirán a la Sala Superior del TEPJF para impedir el arribo del *Moco*. La razón por la que Juan Lira entrara en un nivel de competitividad electoral se lo debe a la familia Rivera, los caciques de la región, cuyos integrantes están peleados a muerte y han estado sumido en escándalos de corrupción, excesos y negligencias al frente del Ayuntamiento de ese lugar. Los ciudadanos simplemente se cansaron de lidiar con esta familia —que en el PRIAN se apoderaron de las candidaturas a presidente municipal y diputado local y los abanderados eran el papá **Lorenzo Rivera Sosa** y el hijito **Lenchito Rivera**, respectivamente—. Este fue un caldo de cultivo que derivó en que un impresentable lograra colarse. Lo que resulta reprochable es que el partido Fuerza por México haya ido por el presunto delincuente para designarlo como candidato. ¿Así es como Fuerza por México y su dirigente **Maiella Gómez Maldonado** pretende cambiar la política?



Entre los proyectos cumplidos, está el tren México-Toluca que está en operación desde este año. Foto: Agencia

SERÁ UNA REALIDAD EL TREN MÉXICO-PUEBLA-VERACRUZ

AVALA CONGRESO REFORMA CONSTITUCIONAL EN MATERIA DE TRANSPORTE FERROVIARIO

El dictamen fue aprobado por la **Comisión de Gobernación** y Puntos Constitucionales el pasado martes, y este jueves pasó al Pleno para su discusión y aprobación, con lo que se sumó a las entidades que dieron su aval a la reforma constitucional

Cirilo Calderón

El pleno del Congreso del Estado avaló el dictamen para reformar la Constitución general en materia de transporte ferroviario, para que el Estado retome derecho de vía para el transporte de pasajeros, lo cual beneficiará a Puebla con uno de los proyectos que impulsará la presidenta Claudia Sheinbaum Pardo con la puesta en marcha del tren de pasajeros México-Puebla-Veracruz.

El dictamen fue aprobado por la Comisión de Gobernación y Puntos Constitucionales el pasado martes, y este jueves pasó al Pleno para su discusión y aprobación, con lo que se sumó a las entidades que dieron su aval a la reforma constitucional.

En su intervención, la diputada local de Movimiento Ciudadano, Fedrha Isabel Suriano Corrales, señaló que esta reforma permitirá la generación de empleos, el desarrollo industrial, comercial y turístico en la entidad poblana.

Desde la tribuna legislativa, expuso que el transporte ferroviario es uno de los medios más sostenibles desde el punto de vista ambiental. A diferencia del transporte por carretera o aéreo, los trenes emiten menos gases de efecto invernadero por pasajero o por tonelada transportada, dijo.

En ese sentido, Suriano Corrales señaló que incrementar las vías ferroviarias y fomentar su uso, ayudaría a reducir la dependencia de vehículos contaminantes, contribuyendo a la lucha contra el cambio climático y a mejorar la calidad del aire en las ciudades.

“El incremento de la red ferroviaria puede ayudar a aliviar la congestión en las carreteras y en los centros urbanos. El transporte de mercancías por ferrocarril puede reducir el número de camiones en las autopistas, lo que mejoraría la circulación y disminuiría el desgaste de la infraestructura vial, generando ahorros en su mantenimiento”, expresó.



El dictamen fue aprobado por la Comisión de Gobernación y Puntos Constitucionales el pasado martes, y este jueves pasó al Pleno para su discusión y aprobación, con lo que se sumó a las entidades que dieron su aval a la reforma constitucional.

Asimismo, dijo que el ferrocarril es especialmente eficiente para transportar grandes volúmenes de mercancías a largas distancias, ya que un tren puede transportar miles de toneladas en un solo viaje, lo que resulta en menores costos logísticos y energéticos en comparación con otros medios.

Por ello, reiteró que ampliar las vías férreas facilita el comercio entre regiones y países, incrementando la competitividad de los productos y mejorando la logística empresarial.

La construcción de nuevas infraestructuras ferroviarias generaría una gran cantidad de empleos tanto directos (en la construcción, operación y mantenimiento) como indirectos (en sectores relacionados como el turismo, la industria de materiales y el comercio). Además, una red de ferrocarriles más amplia conectaría mejor las zonas rurales con las urbanas, lo que estimularía el

desarrollo regional y la movilidad laboral, añadió.

La legisladora de Movimiento Ciudadano refirió que el 8 de octubre pasado, en la Cámara de Diputados, el Pleno aprobó reformas a la Constitución en materia de vías de transporte ferroviario con 472 votos a favor y cero en contra, por lo que incluso resaltó que su partido votó a favor.

“Esto es un claro mensaje al pueblo de México que cuando las leyes se aprueban y modifican para bien de la sociedad: los votos de movimiento ciudadano siempre serán a favor”, puntualizó Fedrha Suriano.

Asimismo, el Pleno del Congreso local aprobó la reforma en materia de áreas y empresas estratégicas, por ello, el Estado fortalecerá su papel en la iniciativa privada y recuperará su participación en la industria eléctrica, es decir, en la Comisión Federal de Electricidad (CFE). Con esta reforma, además, el Estado será el encargado de proveer los servicios de internet, electricidad y tendrá el manejo único de ciertos recursos como el litio.

Temporada de Mole de caderas



PRECIO:
\$ 490

INCLUYE: MOLE DE CADERAS, ARROZ, DULCE DE CALABAZA O TEJOCOTE Y MEZCAL DE LA CASA O CERVEZA

LIBRAMIENTO SAN MARCOS, CARRETERA TEHUACÁN-TEOTITLAN KM 8, TEHUACÁN, PUEBLA

RESERVACIONES RESTAURANTE Y HOSPEDAJE
TEL 238 389 8847



AVALARON QUE LA ELECCIÓN DE DIRIGENCIA ESTATAL SEA POR CONSEJO

OPOSITORES A LALO RIVERA TRUENAN POR SESIÓN EN LO OSCURITO DEL COMITÉ MUNICIPAL CAPITALINO

Panistas como Rafael Micalco y Guadalupe Cuautle criticaron la decisión del CDM de Puebla capital de marginar a la militancia en la elección de la próxima dirigencia estatal, realizada en condiciones cuestionables.

| Cirilo Calderón

Lo que sucedió la noche de este miércoles en el Comité Directivo Municipal (CDM) del PAN de la capital, es una muestra de las presiones que ejerce la dirigencia estatal sobre los comités para doblegarlos a que se pronuncien a favor del método extraordinario para elegir a la próxima dirigencia estatal.

Lo anterior, pues, para algunos panistas fue sorpresivo que el presidente del comité capita-

lino, Jesús Zaldívar Benavides, pidiera licencia justo en un momento tan decisivo.

Varios fueron los panistas que criticaron y cuestionaron lo ocurrido en la capital como el diputado local Rafael Micalco Méndez, la exdiputada Mónica Rodríguez Della Vecchia y la presidenta de San Andrés Cholula, Guadalupe Cuautle, quienes criticaron que la sesión se haya desahogado en penumbras y con diversas irregularidades.

En tanto, el tesorero del Comité Municipal del PAN Rafael



“Eso tiene otra connotación al interior, esos 16 o el número de personas que sean las que votaron, o dijeron sí al Consejo Estatal para que elija a la próxima dirigencia finalmente traicionaron a los militantes. Sería bueno saber quiénes son esos dieciséis para que la militancia conozca quiénes son los responsables de haberles arrebatado el derecho a votar”.

Rafael Micalco
| Diputado local



Guzmán, defendió la legalidad del proceso interno el cual optó por renovar la dirigencia estatal a través del Consejo y no por militancia.

TRAIDORES: ACUSA MICALCO

Rafael Micalco fue más duro en sus críticas al llamar directamente traidores a los integrantes del CDM de la capital por haber negado el derecho de la militancia a votar por quienes serán sus dirigentes para los próximos tres años.

Al igual que en el CDM de la capital, otros comités del interior del estado están llevando a cabo sus respectivas sesiones para pronunciarse por el método de elección. Para Micalco Méndez, lo sucedido en la capital es reflejo de lo que debe estar ocurriendo en el interior del estado.

El legislador exigió que se transparente lo ocurrido en la sesión para que los panistas de base conozcan quiénes les dieron la espalda y votaron porque sea el Consejo Estatal el órgano que elija al próximo presidente o presidenta del Comité Directivo Estatal (CDE).

Micalco Méndez condenó que la sesión de este miércoles se haya realizado "lo oscurito" y a puerta cerrada en las instalaciones del CDM, sin la presencia del dirigente municipal de la capital Jesús Zaldívar Benavides, quien

supuestamente pidió licencia por 30 días al cargo.

Advirtió que el partido se perfila para seguir por el camino de la derrota al determinarse que el método de elección no sea el voto directo de la militancia, y en cambio se cierre únicamente al voto de los consejeros estatales.

Refirió que de esta manera se vulnera el derecho de la militancia a participar en una votación abierta para definir a quienes los dirigirán en los próximos tres años.

Rafael Micalco recriminó que un pequeño grupo de panistas, dijo, alineados a quien controla el partido en la actualidad, tome esa decisión y continúe manteniendo el control para los siguientes años.

El panista denunció que durante la sesión del comité de la capital estuvieron presentes en su mayoría extrabajadores del ayuntamiento de Puebla, de la administración que encabezó Eduardo Rivera y Adán Domínguez.

"Eso tiene otra connotación al interior, esos 16 o el número de personas que sean las que votaron, o dijeron sí al Consejo Estatal para que elija a la próxima dirigencia finalmente traicionaron a los militantes. Sería bueno saber quiénes son esos dieciséis para que la militancia conozca quiénes son los responsables de haberles arrebatado el derecho a votar", indicó.



“Cada quien tendría que asumir sus responsabilidades al tomar una decisión de esta forma, en lo personal siempre he peleado que sea la militancia quien decida porque al final de cuentas nos están quitando ese derecho como militantes, el tomar una decisión de quien queremos que nos dirija como presidente del partido a nivel estatal”.

Guadalupe Cuautle
| Alcaldesa de San Andrés Cholula



“Literal se reunieron en lo 'oscurito' como todos los acuerdos que hizo @eduardorivera01 para hacernos el grandísimo favor de ser nuestro candidato a gobernador”.

Mónica Rodríguez Della Vecchia
| Exdiputada local

SUMAN CRÍTICAS

La alcaldesa de San Andrés Cholula, Guadalupe Cuautle, lamentó la decisión del CDM de Puebla capital para que sea el Consejo Estatal el que defina al próximo dirigente del partido en el estado, marginando a la militancia en la toma de decisiones.

"Cada quien tendría que asumir sus responsabilidades al tomar una decisión de esta forma, en lo personal siempre he peleado que sea la militancia quien decida porque al final de cuentas nos están quitando ese derecho como militantes, el tomar una decisión de quien queremos que nos dirija como presidente del partido a nivel estatal", comentó.

La exdiputada local Mónica Rodríguez Della Vecchia criticó que "en lo oscurito" haya sesionado

al Comité Directivo Municipal de la capital para aprobar que sea el Consejo Estatal la vía para elegir a la próxima dirigencia.

"Literal se reunieron en lo 'oscurito' como todos los acuerdos que hizo @eduardorivera01 para hacernos el grandísimo favor de ser nuestro candidato a gobernador", escribió en sus redes sociales la panista.

En tanto, el tesorero del Comité Municipal del PAN, Rafael Guzmán, defendió que los integrantes del Comité Directivo Municipal se decantaran por ese método, ante, dijo, las posibles intromisiones de agentes externos. Aclaró que el proceso es legal, pues hubo cuórum con 16 consejeros y, en su carácter de presidente, firmó Miguelina Vargas Jarquin.



Los panistas criticaron que la reunión se llevó a cabo en lo "oscurito". Fotos: Agencia



PRESIDENTA DEL ÓRGANO LEGISLATIVO PIDE NO POLITIZAR EL TEMA

CHOCAN EN EL CONGRESO LOCAL POR CONCEJOS MUNICIPALES EN CHIGNAHUAPAN Y VENUSTIANO

| Cirilo Calderón

Laura Artemisa García Chávez aseguró que los diputados actuaron con responsabilidad al nombrar concejos municipales en ambos ayuntamientos, tras la anulación de las elecciones. Oposición exige respeto al triunfo del excandidato Marco Antonio Valencia Ávila.

Tras la resolución de la Sala Regional Ciudad de México del TEPJF, la dirigencia estatal de Morena anunció que recurrirá a la Sala Superior para que las elecciones en Venustiano Carranza y Chignahuapan permanezcan anuladas y se convoque a extraordinarias, en tanto, la presidenta del Congreso local, Laura Artemisa García Chávez, defendió que los diputados actuaron con responsabilidad en nombrar a Concejos Municipales y evitar un vacío de autoridad.

El tema generó una amplia discusión en el pleno durante la sesión ordinaria de este jueves en el Congreso del Estado, en donde la oposición defendió al excandidato de Venustiano Carranza, Marco Antonio Valencia Ávila, al señalar que no cuenta con antecedentes penales por lo que diputadas del PRI y PAN exigieron que se respete su triunfo.

La víspera, la Sala Regional CDMX del Tribunal Electoral del Poder Judicial de la Federación (TEPJF) devolvió el triunfo al panista Marco Antonio Valencia Ávila, en Venustiano Carranza, y a Juan Lira Maldonado *El Moco*, en Chignahuapan, pese los antecedentes delictivos en su contra.

Los magistrados electorales federales confirmaron que el Tribunal Electoral del Estado (TEEP) anuló indebidamente las elecciones en ambos municipios, la víspera de que ambos excandidatos rindieran protesta al cargo como alcaldes.

La presidenta de la Junta de Gobierno y Coordinación Política del Congreso del Estado subió a tribuna para defender la integración de los concejos municipales que fueron nombrados para estar al frente de ambos ayuntamientos.

Sostuvo que esa soberanía actuó debidamente para evitar ingobernabilidad y un vacío legal en ambos territorios ante el cambio de administraciones municipales el 15 de octubre de 2024.

PIDEN NO POLITIZAR FALLO

Después de que legisladores de oposición recriminaron en tribuna por el fallo que propinó el tribunal electoral federal al local, la morenista indicó que el Poder Legislativo únicamente cumplió con un mandato del Tribunal Electoral local, instancia que fue la que determinó anular las elecciones en Venustiano Carranza y Chignahuapan.

“Celebro y agradezco que todos los diputados de esta legislatura actuamos con responsabilidad; irresponsable habría sido que no hubiéramos hecho lo propio cuando había municipios en los cuales se habían anulado las elecciones, no corresponde a este Poder el realizar ni la impugnación ni la resolución del mismo”, puntualizó.



Los legisladores discutieron la decisión del Tribunal Electoral del Poder Judicial de la Federación. | Fotos: Agencia

La también coordinadora de la bancada de Morena, pidió no politizar este asunto, toda vez que el Congreso del Estado se mantuvo ajeno a la resolución que tomó el Tribunal Electoral del Estado, por lo que “cada quien debe hacerse responsable de sus actos”, dijo.

Asimismo, enfatizó que las y los diputados no fueron responsables de las impugnaciones que en su momento derivaron del proceso electoral, por lo que nuevamente pidió a sus pares

no utilizar el tema para generar confrontación en el Legislativo.

“No correspondió a este poder realizar la impugnación ni la resolución del mismo. Estos son temas que aún derivan del proceso electoral anterior, y debemos cuidar que se resuelvan de la mejor manera, sin que los intereses personales o partidistas nos dominen. Es nuestro deber velar por el bien de los pueblos”, señaló García Chávez.

La diputada de Movimiento Ciudadano, Fedrha Suriano Co-

rrales, fue la única de la oposición en respaldar a la morenista al defender que sin la integración de los concejos municipales se hubiesen generado “problemas sociales y delictuales”.

OPOSICIÓN CRITICA DESIGNACIÓN

En tanto, la legisladora del PRI, Delfina Pozos Vergara, calificó como una “maroma jurídica” el procedimiento que siguió el Congreso del Estado al nombrar los concejos municipales para no reconocer la victoria del excandidato del PAN, Marco Antonio Valencia, a quien el TEPJF le devolvió el triunfo.

La panista Susana Riestra Piña reprochó a los legisladores del oficialismo, a quienes les echó en cara un “se los dije”, ya que criticó que los concejos municipales fueron aprobados de madrugada, fuera de los tiempos legales.

A su vez, el diputado local y presidente del Consejo Estatal de Morena, Andrés Villegas Mendoza, anunció que su partido impugnará la resolución de la Sala Regional ante la Sala Superior del TEPJF, por lo que pidió al bloque de partidos PRIAN, no celebrar antes de tiempo.

“Quieren celebrar cuando van en segundo tiempo y vamos ganando 10-1. Vamos a ir hasta las últimas instancias, los habitantes nos lo piden, son los que están en esa incertidumbre, nos llegan llamadas y llamadas de muchos por la incertidumbre de que pueda quedar alguien que ganó a la mala o que se robó esta elección”, declaró.

La víspera, la Sala Regional CDMX del Tribunal Electoral del Poder Judicial de la Federación (TEPJF) devolvió el triunfo al panista Marco Antonio Valencia Ávila, en Venustiano Carranza, y a Juan Lira Maldonado *El Moco*, en Chignahuapan, pese los antecedentes delictivos en su contra.

AZUR

Placeres
sensoriales

*Atlixcáyotl 4931, Reserva Territorial Atlixcáyotl,
Centros Comerciales Desarrollo Atlixcayotl, 72193
Puebla, Pue.*



Reserva al
2226883092 / 2226883021



| Staff HL

CON ESTA DECISIÓN SE GARANTIZA UN PODER JUDICIAL MÁS TRANSPARENTE

CLAUDIA SHEINBAUM CELEBRA RESOLUCIÓN DEL TEPJF SOBRE ELECCIÓN DE JUECES Y MINISTROS

La presidenta de México, Claudia Sheinbaum, celebró la resolución del Tribunal Electoral del Poder Judicial de la Federación (TEPJF) que ratifica la viabilidad de la elección de jueces, magistrados y ministros del Poder Judicial. Esta resolución fue emitida en coordinación con el Instituto Nacional Electoral (INE), encargado de organizar el proceso electoral, que será determinante para elegir a las nuevas autoridades judiciales.

Durante su conferencia matutina, Sheinbaum expresó que la decisión es un paso decisivo para el país, ya que abre la puerta a un Poder Judicial completamente renovado y sujeto al escrutinio ciudadano. “La elección va, es voluntad del pueblo de México”, afirmó la presidenta, haciendo énfasis en que el proceso no puede ser detenido ni modificado.

La mandataria subrayó que esta resolución confirma que la Suprema Corte de Justicia de la Nación (SCJN) no tiene injerencia jurídica sobre procesos electorales, lo que aporta certeza y transparencia al proceso de selección. Al respecto, Sheinbaum mencionó: “Va a ser mejor el Poder Judicial que lo que tenemos ahora, donde algunos jueces y juezas, por defender intereses particulares, violan la ley de manera notoria”.

Sheinbaum defendió la reforma judicial impulsada por su gobierno, argumentando que permite que la ciudadanía participe directamente en la elección de

La presidenta de México destacó la importancia de la resolución del TEPJF que permitirá continuar con la elección de jueces, magistrados y ministros del Poder Judicial, respaldada por la reforma constitucional. Además, aseguró que los derechos laborales de los trabajadores están protegidos.



CLAUDIA SHEINBAUM SE REÚNE CON MALALA YOUSAFZAI PARA HABLAR SOBRE EDUCACIÓN

La presidenta Claudia Sheinbaum recibió en Palacio Nacional a la activista Malala Yousafzai, Premio Nobel de la Paz, para dialogar sobre la importancia del derecho a la educación para niñas y jóvenes. Ambas destacaron la necesidad de empoderar a las mujeres a través de la educación y la igualdad de oportunidades. Sheinbaum subrayó que las mujeres pueden ser lo que se propongan. Malala, conocida por su activismo, sobrevivió a un ataque del Talibán en 2012 por defender la educación femenina. Desde entonces, su trabajo ha trascendido fronteras, convirtiéndose en un símbolo mundial por los derechos de las niñas. Malala, a los 17 años, fue galardonada con el Premio Nobel de la Paz en 2014, siendo la persona más joven en recibir este reconocimiento. Desde su organización, el Fondo Malala, sigue promoviendo la educación de niñas en todo el mundo, especialmente en regiones en conflicto.

EL PROYECTO INCLUIRÁ LA CONSTRUCCIÓN DE MIL 800 HABITACIONES Y 16 ALBERCAS

GRUPO XCARET INVERTIRÁ 700 MDD EN EXPANSIÓN HOTELERA Y GENERARÁ MIL 600 EMPLEOS EN QUINTANA ROO

La gobernadora Mara Lezama y la secretaria de Turismo Josefina Rodríguez destacaron el impulso de esta inversión, que fortalece la prosperidad compartida en el marco de la Cuarta Transformación.

| Staff HL

En los últimos días, Quintana Roo ya suma una inversión privada en el sector turismo por mil 700 millones de dólares que suma el anuncio hecho hoy por Grupo Xcaret para un nuevo hotel, con la presencia de la gobernadora Mara Lezama Espinosa y la secretaria de Turismo del gobierno federal, Josefina Rodríguez Zamora, en el marco del Cancún Travel Mart.

El pasado 9 de octubre, la Royal Caribbean Group anunció invertir inicialmente 600 millones de dólares en Mahahual para el redesarrollo de este destino de cruceros en un modelo responsable, amigable con el medio ambiente y autogestionado por la comunidad.

Al día siguiente, el 10 de octubre, Ritz Carlton Punta Nizuc Cancún lanzó una inversión de 400 millones de dólares en este nuevo desarrollo que generará más empleos directos, indirectos y permanentes, para el bienestar de miles de familias. Hoy, los vicepresidentes de Grupo Xcaret David Quintana y Marcos Constandse, y la directora de Estrategia, Lizeth Álvarez Gorozave, anunciaron una nueva etapa de Hotel Xcaret México, con 700 millones de dólares en nueva infraestructura, con una propuesta multigeneracional robustecida y diseñada para brindar experiencias excepcionales a huéspedes de todas las edades.

“Es importantísimo este anuncio porque es el resultado de la confianza de las y los inversionistas en la construcción del segundo piso de la Cuarta Transformación, ese segundo piso que se está construyendo de la mano de la presidenta

PRESENTAN UNA EXPERIENCIA PARA TODAS LAS EDADES Y PÚBLICOS

Lizeth Álvarez Gorozave, directora de Estrategia de Grupo Xcaret, explicó que la propuesta está enfocada en ofrecer una experiencia multigeneracional diseñada para satisfacer las expectativas de turistas nacionales e internacionales. El hotel contará con temáticas basadas en símbolos de la cultura maya, reforzando el enfoque en la conservación de la biodiversidad y el desarrollo sostenible, valores que destacan en la política de Xcaret.

Claudia Sheinbaum, una presidenta que escucha, una presidenta que abren las puertas y una presidenta que le dice, por supuesto, siempre sí a la inversión” expresó la gobernadora Mara Lezama.

La secretaria Josefina Rodríguez Zamora, afirmó que esta inversión “es un ejemplo de esta confianza hacia el Gobierno federal, pero sobre todo a Quintana Roo. En este lugar y en este momento estamos o están anunciando la inversión más grande que tiene hoy México en tema turístico y así como Quintana Roo: 700 millones de dólares”.

Recordó que hace unos días, la presidenta Claudia Sheinbaum agradeció la confianza a otros grupos que están invirtiendo en Quintana Roo, como la Royal Caribe, que anunció la inversión de 600 millones de



La gobernadora Mara Lezama dio a conocer el proyecto. | Fotos: Gobierno de México

dólares. “Eso quiere decir, es el fruto y el resultado del trabajo de todo un grupo del sector turístico” manifestó.

“El turismo, además de ser una actividad que tiene la bondad de generar empleos, divisas, inversiones y acercamiento entre pueblos y naciones es una poderosa herramienta, que, si la sabemos encaminar con inteligencia, con responsabilidad, contribuye a lograr el equilibrio entre desarrollo económico, y conservación y protección de la biodiversidad” añadió.

Asimismo, distinguió la importancia del turismo comunitario para la presente administración, con el objetivo de que los beneficios de la actividad turística permeen a toda las comunidades residentes y pueblos originarios, y compartió que se han trazado cuatro ejes prioritarios: Desarrollo Sostenible,

Producción de Destinos, Fortalecimiento de Pueblos Mágicos, Inclusión Social y Desarrollo Regional. Lizeth Álvarez Gorozave, directora de Estrategia de Grupo Xcaret, informó que la propuesta de inversión generará mil 600 empleos directos en la primera etapa.

Será de mil 800 habitaciones distribuidas en 10 casas, cada una inspirada en destacados símbolos de la cosmovisión maya y diseñada cuidadosamente para satisfacer y, en muchos casos, superar las expectativas de todos los miembros de la familia. El hotel dispondrá de 16 albercas, de las cuales 4 serán rooftops. Además, para ofrecer una experiencia aún más divertida, se instalarán 5 toboganes diseñados para el disfrute de toda la familia. de empleos y el fortalecimiento de la infraestructura turística.

jueces, lo que, en sus palabras, fortalecerá el Estado de derecho y reducirá la corrupción en el país. Además, destacó que con este nuevo sistema, los jueces deberán rendir cuentas al pueblo, independientemente de su clase social o nivel económico.

Asimismo, reiteró que los derechos laborales de los trabajadores del Poder Judicial están protegidos en la reforma constitucional, asegurando que no habrá afectaciones en sus condiciones de trabajo. Recordó que el Consejo de la Judicatura Federal ya ordenó la reanudación de labores en todas las dependencias judiciales a partir del 28 de octubre, tras varios días de paro. La Asociación Nacional de Magistrados de Circuito y Jueces de Distrito acató esta orden, permitiendo que se restablezcan las actividades.

Sheinbaum se refirió también a la orden judicial que pretendía eliminar la reforma del Diario Oficial de la Federación (DOF), argumentando que dicha acción es imposible, ya que el DOF es inalterable según lo establece su normativa. Recordó que el artículo séptimo bis de la Ley del DOF garantiza que las publicaciones en este medio oficial no pueden ser modificadas o eliminadas por mandato de ningún juez o jueza, subrayando que cualquier intento en este sentido es una violación tanto a la Ley de Amparo como a la Ley del Diario Oficial de la Federación.

“Cualquier juez o jueza que pide eliminar algo del Diario Oficial de la Federación está violando la ley”, concluyó Sheinbaum, reafirmando que la reforma judicial seguirá su curso.





Alineado al Programa Nacional de Soberanía Alimentaria, el gobernador electo, Alejandro Armenta, presenta el programa Transformemos el Campo Poblano | Fotos: Morena



INFRAESTRUCTURA, PANELES, COSECHA DE AGUA, ENTRE LOS OBJETIVOS

ARMENTA ALINEA CAMPO POBLANO AL PLAN NACIONAL DE SOBERANÍA ALIMENTARIA

| Staff HL

Los 10 agro-parques en Puebla, planeados en puntos estratégicos de la entidad, se llevará a cabo en coordinación con la Productora de Semillas del Bienestar, revela el gobernador electo

El gobernador electo, Alejandro Armenta, refirió que con el programa “Transformemos el Campo Poblano”, se busca diversificar los procesos de agricultura en la entidad mediante el uso de la tecnología, con el objetivo de mejorar las técnicas en el campo y la agricultura urbana. Lo anterior, en concordancia con el Programa Nacional de Soberanía Alimentaria de la presidenta Claudia Sheinbaum, fomentando el apoyo a los pequeños y medianos productores.

“Las acciones plasmadas en el Plan Estatal 2024-2030 en materia del campo, están alienadas con las propuestas de la doctora Claudia Sheinbaum presidenta de México, que implementará políticas y programas en apoyo al campo y la agricultura urbana”, aseguró Alejandro Armenta, al recordar que esta propuesta fue presentada en el mes de mayo del 2024 a las y los productores poblanos.

Acciones como: el apoyo a productores locales; inversión en infraestructura rural;

reducción de costos de producción en el uso de energía; el uso de paneles solares; la cosecha del agua y la tecnificación del riego; programas de apoyo financiero y técnico incluyendo créditos; así como capacitación y acceso a tecnología agrícola, son algunas de las propuestas que contiene el programa “Transformemos el Campo Poblano”, alineados a los planteamientos de la presidenta de la República, Claudia Sheinbaum, al contemplar el fortalecimiento de los procesos

de producción y la soberanía alimentaria para impulsar las capacidades de producción de semillas y fomentar la producción agroecológica.

El gobernador electo detalló que, la construcción de los 10 agro-parques en Puebla, planeados en puntos estratégicos de la entidad, se llevará a cabo en coordinación con la Productora de Semillas del Bienestar que se construirá en el estado de Zacatecas y que, en una primera etapa, considera una cobertura de producción en los estados de Durango y Nayarit; posteriormente cubrirá Chihuahua, San Luis Potosí, Chiapas, Puebla, Veracruz y Guerrero, con una proyección de 300 mil toneladas anuales y con opción de crecer a corto plazo a un millón de toneladas, cultivadas en 763 mil hectáreas de frijol de alta calidad.

PLATAFORMA 2024 - 2030 **03**
PUEBLA PRÓSPERA PARA TODOS
 I.AGROPARQUES

1 Los agroparques son espacios físicos donde se reúnen productores de diferentes actividades agroalimentarias, para consolidar una logística y lograr a largo plazo minimizar el uso de energía y maximizar la producción mediante



Objetivos

- 1 Promover la Sostenibilidad
- 2 Incrementar la Eficiencia Productiva
- 3 Generar empleo local
- 4 Optimización del Uso de Tierras
- 5 Transferencia de conocimientos
- 6 Valor Agregado
- 7 Comercialización

AGROPARQUES

2 **Objetivos de los agroparques:** Administrar el riesgo y la seguridad en la cadena de producción alimentaria, incrementar el índice de producción y transformación de los alimentos, mejorar los procesos y desarrolla nuevos canales de distribución y adecuar su línea productiva de acuerdo a sus necesidades.

4 En Puebla no hay política de agroparques.

6 Para su implementación las regiones deben tener una elevada vocación agropecuaria.

3 Regiones de Puebla con potencial para agroparques: Valle de Serdán, Tehuacán, Mixteca, Atlixco e Izúcar de Matamoros.

5 Con los agroparques se contribuye a los ODS: fin de la pobreza, hambre cero, industria innovación e infraestructura, reducción de las desigualdades y trabajo decente y crecimiento económico.



“ Impulsar y fomentar las exportaciones del campo poblano, mediante estrategias de certificación de calidad, alianzas estratégicas con exportadores consolidados, entre otras que impulsen la promoción y protección de los productos agrícolas poblanos, mediante la generación de una marca distintiva, que resalte su autenticidad y calidad en los mercados internacionales. ”

“ Las acciones plasmadas en el Plan Estatal 2024-2030 en materia del campo, están alienadas con las propuestas de la doctora Claudia Sheinbaum presidenta de México, que implementará políticas y programas en apoyo al campo y la agricultura urbana ”

Alejandro Armenta Mier
 | Gobernador Electo de Puebla

Conoce todo lo que
**TENEMOS
PARA TI**



• Posgrados
• Certificaciones
• Formación
continua



**PRESENCIAL Y
EN LÍNEA**

www.iappuebla.edu.mx

✕ @IAP_Puebla © iappuebla ▶ IAPPuebla
f @iap.puebla 📷 iappuebla



Tels: (222) 236 00 17, (222) 236 00 22,
(222) 236 29 50 y (222) 236 32 87

GILBERTO HIGUERA REVELA QUE 40% DE CAPTURAS HAN TERMINADO EN SENTENCIA

FISCALÍA LOGRA EFECTIVIDAD DEL 100% EN DETENCIONES Y VINCULACIÓN POR LINCHAMIENTOS

Iván Rivera

En los últimos seis años, el 100 por ciento de las ordenes de aprehensión cumplidas por la Fiscalía General del Estado (FGE) y detenciones en flagrancia por casos de linchamiento, terminaron con el agresor siendo vinculado a proceso, prueba de la eficiencia en los procedimientos de captura de personas que han cometido este delito desde 2019.

Esta cifra fue presentada por el Fiscal de Puebla, Gilberto Higuera Bernal, quien detalló que, de 28 personas que fueron detenidas por linchamientos mediante órdenes de captura en estos seis años, 35 lograron ser vinculados a proceso.

Estas personas capturadas se suman a otras siete que ocurrieron en flagrancia, lo que implica que la mayoría de las detenciones han sido logradas por agentes ministeriales, ante la ausencia de las policías municipales para detener a los agresores en el momento de los linchamientos.

Sin embargo, debido a determinaciones no siempre apegadas a la ley provenientes de jueces del Poder Judicial, solo 40 por ciento de las personas vinculadas a proceso han recibido una sentencia condenatoria, es decir, 14 de 35 personas involucradas.

El Fiscal de Puebla reveló además que, de las 42 víctimas de linchamiento de 2019 a la fecha, en 41 casos se trató de hombres y solo en un caso una mujer. La edad de las víctimas, en 45 por ciento fue de personas de entre 31 a 40 años, es decir, 19 casos, mientras que 28 por ciento, 12 personas, tenían edad de 21 a 30 años.

En la lista también se incluye a cinco personas víctimas de linchamiento de quienes no se conocía su edad, tres personas de 41 a 50 años, dos de 15 a 20 años y una mujer de entre 41 a 50 años.

En los últimos seis años, la Fiscalía General de Puebla cumplió todas las órdenes de captura y detenciones en flagrancia por casos de linchamiento, logrando que todos los agresores fueran vinculados a proceso. Sin embargo, aunque ha vinculado a proceso a todos los agresores detenidos por linchamiento, solo 40 por ciento ha recibido sentencia condenatoria, señaló el fiscal Gilberto Higuera.



El municipio de Puebla fue el lugar más recurrente si de linchamientos se habla, toda vez que de 2019 a la fecha la Fiscalía abrió cinco carpetas de investigación, seguido de San Martín Texmelucan y Tecamachalco con dos casos cada uno.

Otros municipios de la entidad poblana donde la Fiscalía identificó linchamientos, con un caso en cada uno, fueron Huau-

El municipio de Puebla fue el lugar más recurrente si de linchamientos se habla, toda vez que de 2019 a la fecha la Fiscalía abrió cinco carpetas de investigación, seguido de San Martín Texmelucan y Tecamachalco con dos casos cada uno.

chinango, Atlixco, San Pedro Cholula, Amozoc, Tehuacán, Acajete, Pantepec y Tlahuapan, por mencionar algunos.

En cuanto a la modalidad en que las personas han hecho justicia por su propia mano, destaca que los golpes son la forma más común, con 13 de los 29 casos registrados, seguido de "no se sabe" con 7 casos, y dos personas que han sido quemadas.

Además, se tiene registro de dos personas que fueron atacadas con arma de fuego, tres con varios elementos, que pueden ser golpes, arma de fuego o arma blanca, así como dos casos solamente con un arma blanca.

Uno de los casos más escandalosos de linchamiento ocurrió en junio de 2022, en la comunidad de Papatlazolco, perteneciente al municipio de Huauchinango,





En conferencia de prensa, los fiscales dieron a conocer las cifras. | Foto: Agencia

cuando un joven abogado, Daniel Picazo, fue linchado tras ser confundido con un secuestrador.

Circulaban rumores en redes sociales sobre presuntos secuestradores de niños en la zona, lo que llevó a los habitantes a actuar de manera violenta sin corroborar la información. A pesar de que fue arrestado por la policía, la multitud lo arrebató de las autoridades, lo golpeó y lo quemó vivo.

Otro caso fue el de Apolonio N. ocurrido en el municipio de Santa Rita Tlahuapan en abril de 2023, siendo acusado de haberse metido a robar a un vivero un brócoli, cuando fue capturado por cerca de 100 personas y quemado vivo, provocándole quemaduras de segundo y tercer grado en 94 por ciento de su cuerpo.

Iván Rivera

ABANDONAN Y PRENDEN FUEGO A CUERPOS EN HUEJOTZINGO

Capturan a cuatro de La Barredora; se desata tiroteo en Cuautlancingo

La Fiscalía General del Estado (FGE) detuvo a cuatro personas –tres hombres y una mujer, por su presunta participación en el homicidio de cuatro individuos, cuyos cuerpos fueron localizados al interior de un vehículo en la autopista México-Puebla, a la altura del municipio de Huejotzingo y que se trata de comerciantes del mercado 5 de Mayo.

Se trata de José Eduardo N., Erika Esperanza N., Oscar Daniel N. y Cristian N., quienes fueron capturados durante un cateo en un domicilio en Cuautlancingo y al ser sorprendidos por los agentes ministeriales, agredieron a los elementos con armas de fuego, además, les fueron decomisados cartuchos útiles, droga, vehículos robados, equipo táctico y otros indicios.

De acuerdo con Odette Alejandra Flores Ventura, titular de la Coordinación Especializada en Investigación de Homicidios Dolosos, la madrugada del 14 de octubre, la fiscalía recibió el reporte de un hallazgo en la au-

La Fiscalía General del Estado arrestó a tres hombres y una mujer por su presunta participación en el asesinato de cuatro comerciantes cuyos cuerpos fueron hallados calcinados en la autopista México-Puebla.

topista México-Puebla, que rápidamente se convirtió en un caso de alto perfil.

A la altura del kilómetro 100+400, en el municipio de Huejotzingo, un vehículo Chevrolet Aveo color gris, sin placas de circulación, fue encontrado en llamas y tras controlar el fuego, personal de CAPUFE descubrió en los asientos traseros del



Las víctimas, según los primeros avances de la investigación, eran originarias de Puebla y fueron identificadas por pruebas genéticas. Se trataba de Sergio H., de 25 años, vendedor de artículos de temporada en el mercado 5 de mayo; Álvaro Yahir G., de 22 años, vendedor de pan; Javier Eduardo C., de 23 años, también vendedor de pan; y Fernando Maximiliano G., de 31 años, conductor de transporte de mercancías.



vehículo restos humanos calcinados.

Al realizar el procesamiento del automóvil, la Fiscalía confirmó la presencia de cuatro cuerpos de hombres, todos severamente quemados. La necropsia reveló que tres de las víctimas fallecieron por carbonización, mientras que la cuarta murió debido a un traumatismo craneoencefálico combinado con quemaduras de cuarto grado que afectaron el 100 por ciento de su cuerpo.

La investigación llevó a las autoridades a determinar que el vehículo en el que fueron hallados los cuerpos había sido robado con violencia un día antes, el 13 de octubre de 2024. El automóvil pertenecía a un conductor de una plataforma de transporte digital y fue sustraído en las inmediaciones de la autopista México-Puebla, a la altura de San Francisco Ocotlán, en el municipio de Coronango.

Las víctimas, según los primeros avances de la investigación, eran originarias de Puebla y fueron identificadas por pruebas genéticas. Se trataba de Sergio H., de 25 años, vendedor de artículos de temporada en el mercado 5 de mayo; Álvaro Yahir G., de 22 años, vendedor de pan; Javier Eduardo C., de 23 años, también vendedor de pan; y Fernando Maximiliano G., de 31 años, conductor de transporte de mercancías.

EL MACABRO HALLAZGO

Los cuatro hombres habían sido reportados como desaparecidos desde el 3 de octubre, pero lo sorprendente del caso fue la difusión de un video divulgado en redes sociales que mostró a las cuatro víctimas sometidas, cuyas características físicas y vestimenta coincidían con las personas reportadas como desaparecidas.

Este material fue clave en la investigación, que incluyó análisis de otros videos, entrevistas a testigos y peritajes en criminalística para esclarecer los hechos. Además, el homicidio se lo adjudicó el Operativo Barredora, brazo armado del Cártel Jalisco Nueva Generación (CJNG).

Luego de este macabro hallazgo, el 21 de octubre la Fiscalía obtuvo una orden de cateo para inspeccionar un domicilio en Villas de la Hacienda, Cuautlancingo, desde donde se había solicitado el servicio de la plataforma DiDi, vinculado con el vehículo Aveo en el que fueron encontrados los cuerpos.

Un día después, durante el cateo, personal de la Fiscalía fue atacado por un grupo de personas armadas que dispararon contra ellos e intentaron impactar un vehículo oficial con otro automóvil.

Pese a la agresión, las autoridades lograron controlar la situación y arrestaron a cuatro

individuos: José Eduardo N., de 35 años, originario de Atlixco; Erika Esperanza N., de 25 años, de Puebla; Óscar Daniel N., de 41 años, de la Ciudad de México; y Cristian N., de 35 años, también de Puebla.

Durante el operativo, se incautaron diversas armas, incluyendo un fusil con 20 cartuchos, otro con 19 cartuchos, un revólver y municiones de diversos calibres. También se encontraron 15 bolsas de marihuana, 18 bolsas de cristal, tres teléfonos celulares y dos vehículos con reporte de robo: una camioneta Honda roja modelo 2018 y una Volkswagen Tramo modelo 2021.

A los imputados se les acusa de homicidio en grado de tentativa, delitos contra la salud, posesión de vehículo con reporte de robo, violaciones a la Ley Federal de Armas de Fuego y Explosivos, y daño en propiedad ajena.

En la audiencia judicial, la Fiscalía también vinculó el uso de las dos armas decomisadas en al menos cuatro homicidios más, por lo que la investigación sigue en curso para esclarecer más detalles.

Aunque en el lugar también se encontró un cinturón con la palabra "4 LETRAS", a decir del Fiscal, Gilberto Higuera Bernal, aún no se puede afirmar que los agresores pertenezcan al Operativo Barredora, del CJNG, toda vez que no descartó que pudieran ostentarse como integrantes sin serlo.



INTERVENDRÁN 3 MIL 605 M2 Y BENEFICIARÁ A MÁS DE 400 HABITANTES

PEPE CHEDRAUI LANZA PROYECTO DE PAVIMENTACIÓN EN GUADALUPE HIDALGO

El presidente municipal explicó que este primer trabajo incluirá la calle Venustiano Carranza y consta de una intervención integral

| Staff HL

Como parte de las acciones impulsadas por el Gobierno de la Ciudad para dignificar las diferentes vialidades, el presidente municipal, Pepe Chedraui Budib, presentó el proyecto para la pavimentación de la calle Venustiano Carranza en la colonia Guadalupe Hidalgo, el cual beneficiará a más de 400 habitantes del sur de la capital.



En su mensaje, el alcalde mencionó que contar con calles dignas es fundamental para el desarrollo de las familias poblanas; por ello, es fundamental acercar los servicios municipales a todas y todos los habitantes de la ciudad.

“Vamos a trabajar para que el bienestar llegue a todos los puntos de la ciudad de Puebla, para que todas y todos tengan sus calles, sus luminarias, sus banquetas y guarniciones, para que nuestros adultos mayores y personas con discapacidad puedan caminar y salir de sus colonias con tranquilidad”, aseguró.

Por su parte, el secretario de Movilidad e Infraestructura municipal, David Aysa de Salazar, informó que como parte de esta obra se colocará carpeta asfáltica, guarniciones, banquetas, además de realizar trabajos de instalación de luminarias, nivelación de pozos de visita, entre otras acciones, lo que permitirá dignificar un área de 3 mil 605 metros cuadrados.

Por su parte, Carmen Lucas Chávez, en representación de los vecinos de la colonia Guadalupe Hidalgo, agradeció al presidente municipal por impulsar proyectos que responden a las necesidades de la ciudadanía.

La tradición
Mole de Caderas
Tehuacán, Puebla

¡El sabor de la Tradición te espera!

Saborea el auténtico mole de caderas de Tehuacán.
Una explosión de sabores que te transportará al lugar de Dioses.

A partir del 13 de Octubre
Lunes - Domingo desde las 12:00p.m.

Jardín Enfants Calle Unión 8 La Cañada Puebla
Camino Real y Zavaleta

Reservaciones: 2381697056



ANDEZA
2719

THE QUEEN
IS COMING



EXCLUSIVE

PRESALE RESIDENCES

IN ANGELÓPOLIS

FROM \$4,125,700mx

MORE INFO



222 699 6420

andeza_angelopolis

andeza.com.mx



EN TRES AÑOS HAN APOYADO A MÁS DE 5 MIL PERSONAS

LUPITA CUAUTLE IMPULSA PROGRAMAS “ABRIGO SOLIDARIO” Y “CANASTA NAVIDEÑA”

| Staff HL

Con el propósito de ayudar a las familias en situación de vulnerabilidad, la presidenta Lupita Cuautle presentó los programas sociales “Abrigo Solidario” y “Canasta Navideña”. Estos programas, dijo, no solo brindan apoyo material, sino también, la esperanza de un invierno y unas festividades más dignas.

Explicó que en el caso del programa “Abrigo Solidario” se han beneficiado a más de 5 mil personas en las últimas 3 campañas, mientras que este año tienen como meta de mil 500 cobijas con el apoyo de los ciudadanos.

Respecto al programa “Canasta Navideña”, buscará llevar sustento a 4 mil familias, distribuyendo despensas en juntas auxiliares e inspectorías además de la delegación.

Por su parte, la coordinadora general del sistema municipal

La presidenta municipal explicó que la meta es recaudar mil 500 cobijas y 4 mil despensas para beneficiar al mismo número de familias de escasos recursos, principalmente en juntas auxiliares e inspectorías

DIF, Aurora Tlathui Cuautle, mencionó que los beneficiarios serán adultos mayores, madres solteras, niñas, niños y personas con discapacidad que reciben atención en las instalaciones del DIF de San Andrés Cholula.

A la par, refirió que ambas campañas se realizarán del 24 de octubre al 25 de noviembre y los puntos de acopio serán: Ayuntamiento de San Andrés Cholula, en las nuevas instalaciones del sistema municipal DIF, y en Casa de Día del Adulto Mayor. La entrega de cobijas será distribuida el 4 de diciembre y las despensas entre el 25 y 31 de octubre.

El contenido de la despensa es bolsa de café, frijol negro, avena, arroz, leche en envase, lata de verduras, lata de atún, bolsa de lentejas, pasta, azúcar, sal, aceite, galletas y chiles jalapeños.



...Y pone en marcha Primera Jornada de Reforestación

| Staff

La presidenta municipal de San Andrés Cholula, Lupita Cuautle, realizó su primera Jornada de Reforestación en el Panteón del Sagrado Corazón de Jesús en Santa María Tonantzintla, refrendando su compromiso con el medio ambiente.

La jornada, explicó, constó de

200 ejemplares entre bugambilias y cipreses, los cuales serán plantados en el panteón, con la finalidad de concientizar a las y los sanandreseños con el cuidado del medio ambiente.

“Con esta iniciativa continuamos el cambio de rumbo, queremos un gobierno de resultados y es así como lo estamos consolidando”



La alcaldesa participó la plantación de 200 ejemplares de bugambilias. | Fotos: San Andrés



Dorsia

Luego de tres años grises,
llegó Pepe Chedraul

Octubre 2024



EL ARTISTA CUBANO PRESENTA 36 OBRAS QUE ABARCAN TRES DÉCADAS DE CREACIÓN

CARLOS LUNA REGRESA AL CCU TRAS 15 AÑOS CON LA EXPOSICIÓN ENTRE ÓSMOSIS Y FUSIÓN

La exposición, compuesta por 36 obras que incluyen 74 piezas, estará disponible hasta el 23 de febrero de 2024. La muestra reúne creaciones elaboradas durante los últimos 30 años de su carrera.

Staff HL

Al inaugurar la exposición Entre ósmosis y fusión, del artista plástico Carlos Luna, la rectora María Lilia Cedillo Ramírez señaló que hace 15 años inauguraron la Galería de Arte del Complejo Cultural Universitario (CCU) con el pie derecho, al exhibir la obra de este mismo autor. Hoy, quince años después, este recinto se consolida como un escape para el arte y la cultura.

“Este espacio empezó con un grande y para la universidad es un privilegio que nuevamente estés aquí. Estoy convencida de que algunos de nuestros estudiantes no tienen la oportunidad de estar en contacto con obras tan valiosas como las de esta exposición. Ahora tendrán ese privilegio, quizá para muchos de ellos sea el primer contacto con el arte y se lo llevarán en el corazón para transmitirlo”.

Durante el acto inaugural, el autor Carlos Luna agradeció a la Máxima Casa de Estudios en Puebla y a la rectora Lilia Cedillo por abrir un espacio, donde dijo sentirse como en casa. Asimismo, reconoció la generosidad de los coleccionistas que prestaron la

obra para montar esta exhibición.

En la apertura estuvieron presentes la directora del CCU, Betzabeth Díaz Sánchez, así como el vicerrector de Extensión y Difusión de la Cultura, José Carlos Bernal Suárez, quien refirió que la muestra, llevada a cabo gracias a la gestión de la rectora, marca la vuelta del artista cubano-americano a su casa, la BUAP, pues después de ser el primero en exponer en esta galería, ahora su obra marca la exposición número 50.

Entre ósmosis y fusión exhibe 36 obras, compuestas por 74 piezas, cuya curaduría corrió a cargo de Octavio Zaya y plasma la trayectoria de los últimos 30 años de creación de Carlos Luna, es decir, de 1995 a 2024.

La colección cuenta con óleos sobre lienzo, dibujo sobre papel amate, tapicería, mosaico bizantino y mayólica talavera, las cuales abarcan la producción del artista nacido en Pinar del Río, Cuba. Podrá ser visitada de manera gratuita hasta el próximo 23 de febrero, en la Galería de Arte del CCU.

De acuerdo con Octavio Zaya, quien ha sido director Ejecutivo de la Cuban Art Foundation y ha trabajado para el Art Agenda/e-

flux (Nueva York), ART IT (Tokio) y El País (Madrid), el paso por México de Carlos Luna, y su posterior asentamiento en Miami, Florida, “se manifiestan en la paulatina transformación material de sus obras, descubriendo soportes, como el papel amate; pigmentos, como la grana cochinilla; o medios de expresión, como la mayólica talavera, el mosaico bizantino o particulares formas del arte textil”.

Finalmente, destacó la capacidad de Carlos Luna para incorporar a su obra la influencia de grandes maestros de la plástica latinoamericana, como Wifredo Lam, Carlos Enrique, Mariano Rodríguez, Marcelo Pogolotti y Francisco Toledo.

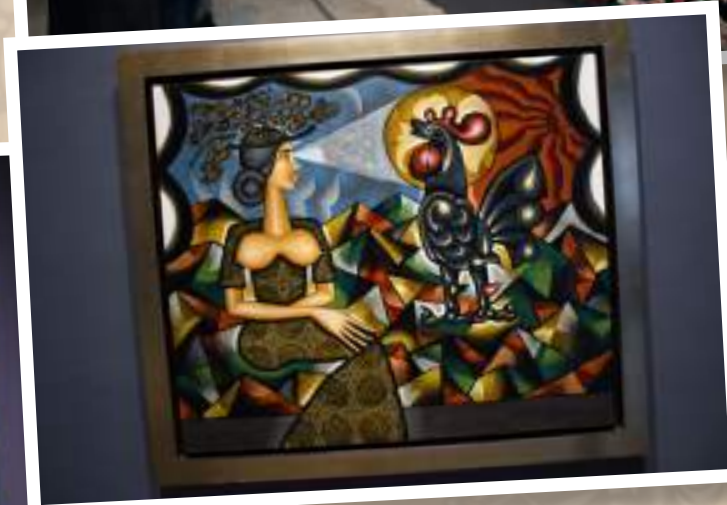

Este espacio empezó con un grande y para la universidad es un privilegio que nuevamente estés aquí. Estoy convencida de que algunos de nuestros estudiantes no tienen la oportunidad de estar en contacto con obras tan valiosas como las de esta exposición. Ahora tendrán ese privilegio, quizá para muchos de ellos sea el primer contacto con el arte y se lo llevarán en el corazón para transmitirlo”.

María Lilia Cedillo Ramírez
| Rectora de la BUAP



revistapuebla
periodismo en común

Anúnciate con nosotros al (222) 161 98 64, ventas@revistapuebla.com

[@revista_puebla](https://www.instagram.com/revista_puebla) [X @revista_puebla](https://twitter.com/revista_puebla) [f /RevistaPueblaMX](https://www.facebook.com/RevistaPueblaMX)

Foto: Revista Puebla

FREDO
GODÍNEZ100 años del Surrealismo
y Leonora Carrington en PueblaLA
ESPADA
INMARCESIBLE

Gestor cultural y poeta en mis ratos libres. Actualmente colaboro con reseñas teatrales para *Distrito Teatral*, con opiniones para *GlucMx* y con reseñas de libros para *Revista Dorsia* y *Revista 360° Instrucciones para vivir en Puebla*. También formo parte de *Revista Purgante*.

| Fredo Godínez
@AlfiePingtajo

I
Hace poco más de 10 años, el Museo Nacional de Arte Nacional (MUNAL) albergó la exposición: *Surrealismo. Vasos comunicantes*. La visité en más de dos ocasiones y me maravillé de la belleza de las obras. Para esa época, ya era fanático de la obra de Pedro Friedeberg (uno alumno de Leonora Carrington), por lo tanto: el último heredero del Surrealismo).

Allí, entendí que el Surrealismo sería una de mis corrientes artísticas favoritas.

En el Libro-catálogo de la exposición, Mónica López Velarde Estrada participa con un artículo denominado: *Los vasos comunicantes del Surrealismo*, de dónde extraigo lo siguiente:

“...André Bretón. En su primer *Manifiesto del Surrealismo* de 1924, afirmará: “Yo creo firmemente en la fusión futura de esos dos estados, aparentemente tan contradictorios: el sueño y la realidad, en una especie absoluta, de superrealidad.” Más adelante suscribiera en el *Segundo Manifiesto Surrealista* de 1930 que “gracias al surrealismo podemos desechar la idea según la cual las cosas que existen son las únicas posibles”.

Esta exposición tenía obra de Salvador Dalí, René Magritte, Joan Miró, Max Ernst, Wolfgang Paalen, Yves Tanguy, André Masson, Alberto Giacometti, Victor Brauner, María Izquierdo, Remedios Varo, Leonora Carrington, Manuel Álvarez Bravo; entre otros.

II
El poeta, simbolista y crítico de arte: Juan Eduardo Cirlot, en su *Diccionario de Símbolos*, define al Surrealismo de la siguiente forma:

“...es el resultado de una voluntad constructiva aplicada a la creación de un mundo situado más allá del que la percepción arroja, utilizando para este fin los valores procedentes de las asociaciones irracionales e instintivas de fragmentos de la realidad física o imaginaria. Este

procedimiento implica la acción contra lo real, entendida sádicamente, ya que el origen de la tendencia se halla en la desesperación de la multitud de lo concreto, de la irreductibilidad de los contrarios, de la incomprendibilidad final de las causas de los fenómenos, y sobre todo, en la insuficiente capacidad de posesión integrada por el hombre, en desequilibrio con una inmensa vocación hacia el anhelo. La relación con la magia viene dada por lo siguiente: La magia ya se ocupaba de lo “imposible” y su razón de ser es precisamente la superación de ese muro. ¿Qué son sus fórmulas, frecuentemente crueles, sino el intento de atravesar la fija piedra de lo imposible? El surrealismo se acerca en momentos a esa actitud propiciatoria y en otros desgarrada y mutila al gran enemigo, la realidad, luchando desesperadamente contra su impenetrabilidad física y metafísica.”

Texto más adelante nos regala estas bellas palabras:

“En el plano de la imaginación y en el de su encarnación en arte, la acción surrealista se desenvuelve siguiendo las técnicas al uso en el momento. André Bretón difunde las teorías de Freud, mal conocido y rechazado, por aquel entonces, en Francia. Experimenta en sí mismo los efectos del despliegue del inconsciente, por medio de las revelaciones del sueño y del automatismo. Estudia los textos de los magos y los de todos aquellos que han pertenecido, más o menos, a ese lado reprimido del saber humano.”

Para cerrar, estas líneas que dan claridad de qué va el Surrealismo:

“Dentro del surrealismo se halla la trascendencia y también un derroche extraordinario de calidades puramente energéticas, como sus postulados de irracionalidad preveían. Pero, en el fondo, lo que perdura de su ambición es ese deseo, grabado en su propio nombre, de ir más allá de los límites que la forzosidad de lo real imponen a lo humano. En este sentido se halla plenamente identificado con las formas superiores de acción intentadas secularmente por la humanidad”.



F
FREDO
GODÍNEZ
Tarot y cultura

F
FREDO
GODÍNEZ
Tarot y cultura



III

Puebla, durante muchos años, ha estado fuera del foco artístico internacional. Años que en Puebla dejaron de verse exposiciones importantes y de gran calibre.

¡Qué maravilla sería que los recintos museísticos de **Museos Puebla** —en la administración que comandará el gobernador electo: **Alejandro Armenta**— albergarán las colecciones artísticas del MUNAL o MAM del INBAL con el fin de garantizar el acceso al arte nacional e internacional a todos los poblanos!

Por ello, es necesario celebrar que **Pepe Chedraui** —a través de la Gerencia del Centro Histórico y Patrimonio Cultural, cuya titular es **Aimeé Guerra Pérez**— hayan logrado la presencia de una de las esculturas de gran formato de la obra de **Leonora Carrington**: *La madre siempre tiene la razón* (2010).

La pieza original —en pequeño formato— se encuentra exhibida en el **Museo Leonora Carrington** del Centro de las Artes de San Luis Potosí.

Y hoy gracias a dicha gestión, en el Centro Histórico de Puebla, podemos ver una reproducción original, autorizada y autenticada por el **Consejo Leonora Carrington**. Dicha pieza llega a Puebla, en el marco de la conmemoración de los **100 años del Surrealismo**.

IV

Este tipo de esculturas, realizadas por un amigo de **Leonora Carrington**, tienen la finalidad de difundir la obra de la artista en todos los rincones del país y del mundo.

Esculturas similares pueden verse dentro de los patios del **Museo Leonora Carrington** del Centro de las Artes de San Luis Potosí.

V

Este tipo de acciones hay que celebrarlas y cacarearlas. Son únicas y ponen a Puebla en el mapa internacional.

Ojalá, la Gerencia del Centro Histórico y Patrimonio Cultural —a través de **Aimeé Guerra Pérez**— consiga más esculturas y estén de forma permanente en diversos puntos de la ciudad.

VI

¿Se imaginan que la Gerencia del Centro Histórico y Patrimonio Cultural y la siguiente administración de la Secretaría de Cultura hagan sinergia para lograr vestir la capital con esculturas de gran formato, tanto de artistas locales como nacionales e internacionales?

Yo sí y, seguro estoy, que realzaría la belleza de la capital poblana.

VII

Pero, la única forma de que proyectos como éste permanezcan es con la complicidad de los mismos ciudadanos.

¿Cómo?

Simple: cuidando, entre todos, que la escultura no sea violentada o mutilada.



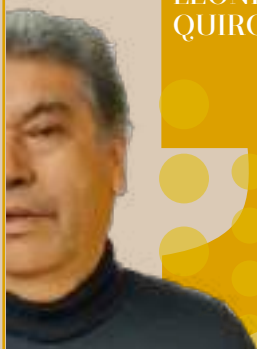

LEONEL QUIROGA

Los migrantes y sus perspectivas

EL BAÚL

Leonel Quiroga Cázares
elbaul@hotmail.com
Instagram: quirogacazares

He conocido el fenómeno de los migrantes desde distintos ángulos, desde las propias localidades de la Sierra Norte de donde parten los jóvenes y no tan jóvenes. Unos en busca del añorado paraíso verde, otros porque en sus lugares de origen las condiciones económicas ya no son suficientes para subsistir con sus familias.

He observado muchas antítesis en lo que respecta a este fenómeno, mientras unas comunidades han avanzado considerablemente en cuanto a sus *status*, otras han sufrido la pérdida de algunos de sus seres que se quedaron a la mitad del camino. Según la estadística, en Carolina del Norte, radican miles de serranos —particularmente de San Pablito, Pahuatlán—. Varios de ellos ya son prósperos empresarios. Desde quienes se han dedicado al ejercicio del viejo oficio de la panadería, elaboración de papel amate y sus derivados; en donde radica la mayor ocupación es en el campo y la construcción.

Esta población ha sido muy solidaria con sus hermanos paisanos que deciden llegar a los Estados Unidos y la cofradía que han logrado, permite que quienes llegan encuentren de manera inmediata albergue y trabajo, si en el transcurso de su estancia ya no les parece, buscan mejor opción de empleo.

Las remesas a México crecieron 7.6 por ciento en 2023, llegando a **63 mil 313 millones de dólares** (mdd) y logrando una racha de 10 años consecutivos al alza, iniciada desde 2014. Sin duda que han propiciado de manera importante al desarrollo y crecimiento de México. Su permanencia en el vecino país, sin duda alguna, también resuelve y mucho su problemática de trabajo, que se lleva a cabo en sus campos y en otras áreas que los propios gringos no lo pudieran o no quieren realizar.

En estos momentos en que se avecinan elecciones hay, según las encuestadoras, un empate técnico entre Kamala Harris y Donald Trump, con una ligera ventaja de la primera con el contradictorio expresidente de dos puntos.

Hay estados que finalmente van a incidir en quién será la presidenta o presidente, los estados donde hay un porcentaje parejo son: Carolina del Norte, Michigan, Nevada y Pensilvania. A los migrantes de distintos países del mundo que han llegado, se les ha criticado acremente debido a que aun, con el discurso lacerante y hasta terriblemente ofensivo contra las personas que viven en esa calidad en estas localidades, votarían por Trump. Los datos que existen es que ellos han determinado en el pasado reciente quién será el próximo o próxima presidenta. Es una moneda que está en el aire, con la perspectiva y esperanza de muchos de que Kamala ha venido de menos a más; es decir, a la renuncia de Biden a la candidatura, ella toma la estafeta y no solo empata en las encuestas, sino que ligeramente toma ventaja.

Nuestra vecindad ha tenido al paso del tiempo sus ventajas y desventajas, ellos necesitan nuestra mano de obra y nosotros los dólares para mantener a las familias en crecimiento.

Y la cuestión económica global ni se diga, no en balde aquellos viejos dichos de que cuando a Estados Unidos les daba una pequeña gripe a nosotros nos daba fuerte escalofrío. Que si se fortalecía su economía a nosotros nos iba muy bien y caso contrario, cuando ellos tenían un traspie económico sufríamos las consecuencias.

En medio de contradicciones, tienen en sus manos los migrantes la oportunidad de inclinar la balanza en favor de una u otro.



PHYSIOS

+CIENCIA+TECNOLOGÍA+CONOCIMIENTO

hipocrita lector Viernes 25 de Octubre de 2024

P/32

**LOS
COMPUESTOS
FENÓLICOS
EN LA SALUD
HUMANA**

P/14

**HIDALGO
ALOJA 4 MIL
FÓSILES EN
LA AUTÓNOMA**



0 745853 852917

PRECIO: \$60.00 PESOS MX / \$3.40 US

VACUNACIÓN, BARRERA CONTRA OLAS PANDÉMICAS

CONOCER CÓMO FUNCIONAN
LAS VACUNAS ES VITAL PARA LA
EFECTIVIDAD DE LAS CAMPAÑAS DE
PREVENCIÓN DE ENFERMEDADES
CAUSADAS POR VIRUS

P/26



JOSÉ
MANUEL
MÉNDEZ

Ganar-Perder, Ganar-Ganar y Perder-Ganar

YO ES OTRO

Cuando hablamos de negociación, también se suele hablar de los modos y prácticas de los involucrados en la Triada Organizacional.

La Alta Dirección, por lo general, siempre Gana aunque otros pierdan, y éste, ni se inmuta. Es más, ni siquiera se da cuenta, su función e interés primario es ganar en una negociación.

Los Mandos Medios, por naturaleza, procurarán que ambas partes ganen y todos se beneficien en la organización. Para ello, tiene mucha práctica porque todos los días tiene que conciliar los intereses y necesidades de los niveles de arriba como los de abajo.

Los Niveles Operativos no les queda de otra más que aceptar cualquier negociación, por lo que, para evitar conflictos de intereses y de emociones, tienen que apechugar con ese enorme talento que tiene para sentir y aguantar.

Así, La Alta Dirección responde a la frase: Yo Gano, Tú Pierdes.

Los Mandos Medios responden a la frase: Yo Gano, Tú Ganas.

Los Niveles Operativos responden a la frase: Yo Pierdo, Tú Ganas.

Esto no es tan complicado como parece, es parte de la naturaleza y personalidad de cada sector. Analícenlo, respetables *hipócritas lectores*, en sus relaciones laborales y en sus áreas de trabajo.

No vamos muy lejos, por algo los de arriba están arriba, los de en medio están en medio y los de abajo están y estarán siempre abajo.

Si no me crees, echa una mirada a quien está contigo, como dijera John Winston Lennon Stanley.

Ya hemos analizado, a través de 20 artículos, las características de cada sector de la Triada Organizacional y si esto no fuera suficiente, ahí les va un refuerzo.

En el contexto de las negociaciones de trabajo, dentro de la triada organizacional, que incluye a los empleados, la dirección y los sindicatos (si los hay), hay varias características que pueden influir en el éxito o fracaso de las partes involucradas. A continuación, se presentan algunas de estas características:

Características de las personas

que ganan en las negociaciones:

1. **Habilidades de Comunicación:** Son capaces de expresar sus ideas y necesidades de manera clara y efectiva, lo que facilita el entendimiento mutuo.
2. **Empatía:** Comprenden las perspectivas y necesidades de las otras partes, lo que les permite encontrar soluciones que beneficien a todos.
3. **Preparación:** Investigan y se preparan adecuadamente antes de la negociación, lo que les permite tener argumentos sólidos y datos relevantes.
4. **Flexibilidad:** Están dispuestos a adaptarse y considerar diferentes opciones, lo que puede llevar a acuerdos más creativos y satisfactorios.
5. **Confianza:** Muestran seguridad en sus propuestas y en su capacidad para negociar, lo que puede influir positivamente en la percepción de los demás.
6. **Orientación a Resultados:** Se enfocan en alcanzar objetivos claros y medibles, lo que les ayuda a mantener la dirección durante la negociación.

Características de las personas

que pierden en las negociaciones:

1. **Falta de Preparación:** No investigan ni se preparan adecuadamente, lo que puede llevar a una falta de argumentos y debilitar su posición.
2. **Comunicación Deficiente:** Tienen dificultades para expresar sus necesidades o para escuchar a los demás, lo que puede generar malentendidos.
3. **Rigidez:** Se aferran a sus posiciones sin considerar alternativas, lo que puede obstaculizar el progreso de la negociación.
4. **Falta de Empatía:** No logran entender las necesidades o preocupaciones de las otras partes, lo que puede llevar a una falta de confianza y colaboración.
5. **Desconfianza:** Pueden mostrar inseguridad o desconfianza, lo que puede afectar negativamente la dinámica de la negociación.
6. **Enfoque en el Corto Plazo:** Se centran en ganar en el momento, sin considerar las implicaciones a largo plazo de sus decisiones.

En resumen, las habilidades interpersonales, la preparación y la flexibilidad son clave para el éxito.



REVISTA 360°

Instrucciones para vivir en Puebla

Agosto 2024 • Año 16 • Número 175 • www.revista360grados.mx • 35 pesos



La nueva CU2



Sencillamente hipócrita



MARIO
ALBERTO
MEJÍA



ALEJANDRA
GÓMEZ
MACCHIA



IGNACIO
JUÁREZ

**MARTES
Y JUEVES**
3-4 PM

